DUAL FUEL
BD 1500
LI-ION BATTERY
COMPATIBLE

COSMO 350

Black Diamond®

North America: Black Diamond Equipment, Ltd.
2084 East 3900 South
Salt Lake City, UT 84124

Europe: Black Diamond Europe
Hans-Maier-Straße 9
6020, Innsbruck, Austria

www.BlackDiamondEquipment.com

22 PAP

M14515_C

© Black Diamond Equipment, Ltd. 2024

ALKALINE AAA	ANSI FL-1 STANDARD / *NORME*			
	LUMENS *PUISSANCE*	DISTANCE *DISTANCE*	BURNTIME* *TEMPS**	RESERVE** *RÉSERVE***
LOW *Bas*	6 lm	10 m	200 h	0 h
MED *Moyen*	175 lm	45 m	6 h	4 h
MAX *Maxi*	350 lm	64 m	3 h	30 h

BD 1500 LI-ION	ANSI FL-1 STANDARD / *NORME*			
	LUMENS *PUISSANCE*	DISTANCE *DISTANCE*	BURNTIME* *TEMPS**	RESERVE** *RÉSERVE***
LOW *Bas*	6 lm	10 m	225 h	0 h
MED *Moyen*	175 lm	45 m	10 h	.5 h
MAX *Maxi*	350 lm	64 m	5 h	2 h

46 g + AAA AAA AAA 33 g = **79 g**

This product is protected by one or more of the following patents. Other patents pending.
US6249089B1, US6621225B2, EP1206168B1.

Ce produit est protégé par un ou plusieurs des brevets suivants. Autres brevets en instance.
US6650066B2, EP1120018B1,

Ta czołówka firmy Black Diamond spełnia wymagania europejskiej Dyrektywy 2014/30/EU dotyczącej EMC (kompatybilności elektromagnetycznej) oraz RoHS Directive 2011/65/EU.

Deklaracja Zgodności tego produktu znajduje się pod adresem: www.blackdiamondequipment.com/DOC

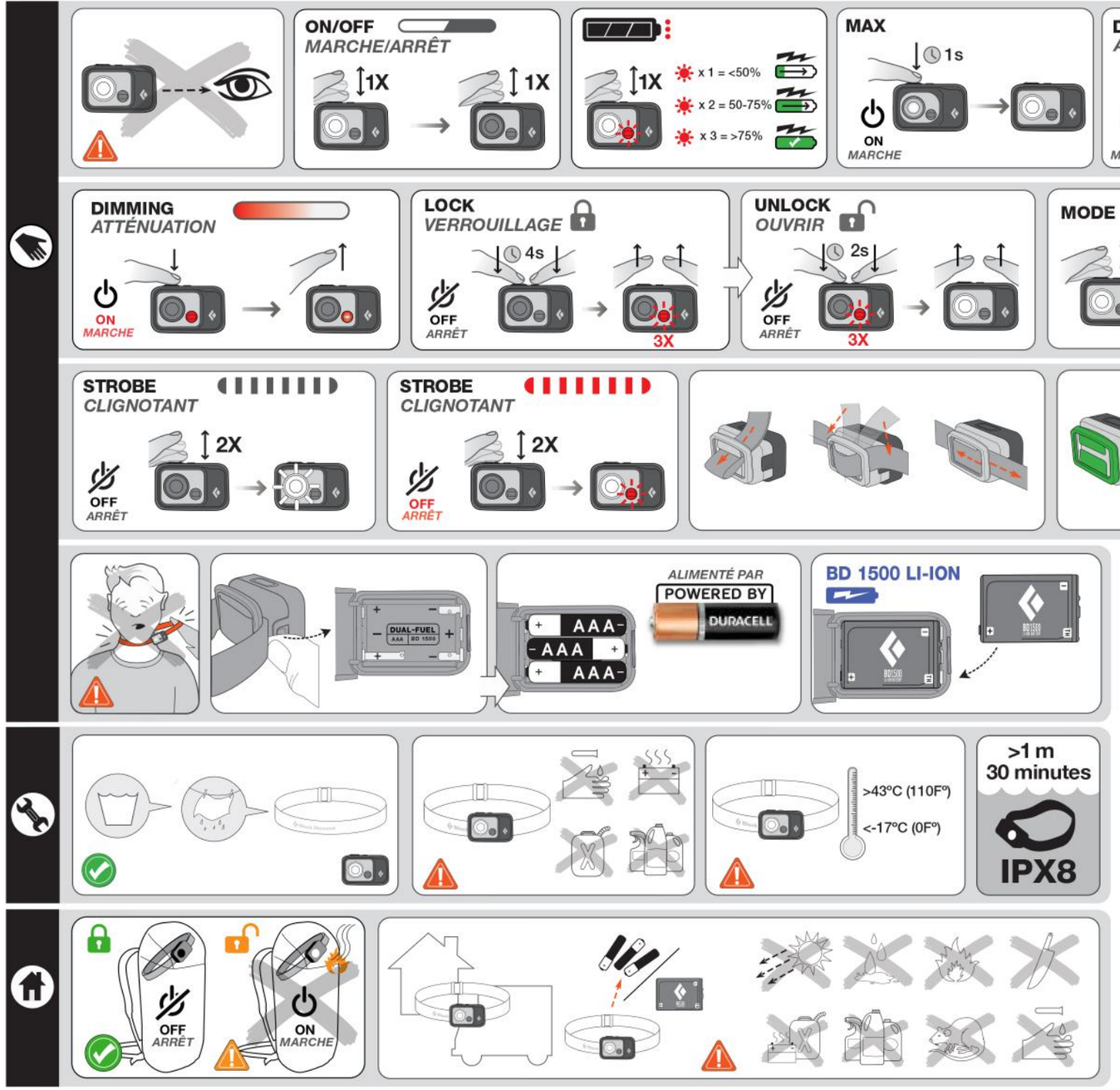

[PL]

INSTRUKCJA OBSŁUGI
COSMO CZOŁÓWKA LED

Żywotność baterii: Żywotność baterii może się zmieniać w zależności od poniższych czynników:

- Marki i wieku baterii.
- „Okresu odpoczynku" lub okresu czasu przez który czołówka nie była włączona.
- Temperatury.
- Zastosowanych ustawień czołówki.

***Norma ANSI FL-1:** Czas działania do 10% początkowej mocy wyjściowej.

****Rezerwa:** Dodatkowy czas, przez jaki lampa będzie emitować użyteczne światło do prac o niskiej intensywności (zmierzone do 0,25 lx w odległości 4 metrów).

WAŻNE: Należy uważnie przestrzegać wszystkich instrukcji i zachować je do późniejszego wglądu.

BATERIE

- Używać baterii alkalicznych, litowych lub akumulatorów litowo-jonowych Black Diamond BD 1500.
- Nie należy łączyć nowych i starych baterii ani baterii różnego typu.
- Urządzenie/baterie należy utylizować zgodnie z obowiązującym prawem.

DWIE MOŻLIWOŚCI ZASILANIA

- Ta latarka jest kompatybilna z akumulatorem litowo-jonowym BD 1500, który jest sprzedawany osobno.

TRYBY PRACY
(Patrz załączone ilustracje)

PRZECHOWYWANIE I TRANSPORT
(Patrz załączone ilustracje)

KONSERWACJA I CZYSZCZENIE
(Patrz załączone ilustracje)

USUWANIE USTEREK
Jeśli czołówka nie działa:

- Sprawdź czy baterie zostały poprawnie włożone i dobrze przylegają do styków.
- Wymień baterie.
- Sprawdź styki i złącza szukając oznak korozji i w razie konieczności oczyść je.
- Spróbuj wielokrotnie nacisnąć włącznik.

Dalej nie działa? Skontaktuj się z lokalnym sprzedawcą produktów Black Diamond lub wejdź na stronę BlackDiamondEquipment.com.

OSTRZEŻENIA

- Odpowiedzialna osoba dorosła musi nadzorować stosowanie tego produktu przez dzieci do lat 12.
- Należy zawsze sprawdzać poprawne działanie czołówki przed właściwym użyciem, a w krytycznych sytuacjach należy mieć przy sobie zapasową latarkę oraz stosowną liczbę zapasowych baterii.
- Nie należy patrzeć bezpośrednio w wiązkę świetlną ani świecić innym osobom bezpośrednio w oczy. Intensywne światło może spowodować uszkodzenie wzroku. Black Diamond Equipment nie ponosi odpowiedzialności za skutki, bezpośrednie, pośrednie lub przypadkowe, ani za jakiekolwiek inne szkody powstałe lub wynikające z użycia produktów firmy.
- Diody LED mogą generować wystarczającą ilość ciepła promieniującego, aby uszkodzić lub stopić niektóre materiały. Nigdy nie umieszczać żadnych materiałów na soczewce, gdy latarka jest włączona. Zamka cyfrowego należy używać zawsze podczas transportu latarki lub gdy latarka nie jest używana (tj. w kieszeni, w plecaku itp.).

OGRANICZONA GWARANCJA

Gwarancja obowiązuje przez okres 3 lat od daty nabycia lub dostawy, za wyjątkiem obowiązywania innych przepisów prawnych, i przysługuje oryginalnemu nabywcy detalicznemu. Gwarancja na nasze produkty obejmuje wady w materiale i wykonaniu w chwili sprzedaży. Produkt zostanie naprawiony lub wymieniony według naszego uznania. Gwarancja nie obejmuje zużycia i uszkodzenia produktów w warunkach normalnego użytkowania, uszkodzeń powstałych w wyniku niewłaściwego użytkowania i konserwacji produktów, modyfikacji, zmian i wszelkich innych uszkodzeń. W przypadku wszystkich roszczeń gwarancyjnych zastrzegamy sobie prawo do żądania dowodu zakupu lub dostawy.